Envoyé en préfecture le 15/01/2026
Reçu en préfecture le 15/01/2026
Publié le
ID : 074-200070852-20260113-CC_14_2026-DE

RAPPORT ANNUEL

SUR LE PRIX ET LA QUALITÉ DU SERVICE PUBLIC D'ASSAINISSEMENT

2024

Service Assainissement
70 route de la Semine
74910 CHËNE-EN-SEMINE
04.50.77.93.55

Envoyé en préfecture le 15/01/2026
Reçu en préfecture le 15/01/2026
Publié le
ID : 074-200070852-20260113-CC_14_2026-DE

Table des matières

1 . PRÉSENTATION 4
2. DONNÉES TECHNIQUES 4
2.1. Le réseau de collecte d'eaux usées 5
2.2. Les stations d'épuration 7
2.3. Postes de refoulement des eaux usées 9
3. BILAN DES STATIONS D'EPURATION 10
3.1. Rendement épuratoire de la step d'Anglefort/Champrion 10
3.2. Rendement épuratoire de la step de Bassy/lieu-dit « Sur le Moulin » 10
3.3. Rendement épuratoire de la step de Challonges/Chef-lieu 11
3.4.Rendement épuratoire de la step de Chaumont/Chef-lieu 11
3.5. Rendement épuratoire de la step de Chavannaz/Chef-lieu 11
3.6. Rendement épuratoire de la step de Chêne-en-Semine/La Tassonnière 12
3.7. Rendement épuratoire de la step de Chêne-en-Semine/Marsin 12
3.8. Rendement épuratoire de la step de Chessenaz/Chef-lieu 12
3.9. Rendement épuratoire de la step de Chilly/Chef-lieu 13
3.10. Rendement épuratoire de la step de Chilly/Coucy 13
3.11. Rendement épuratoire de la step de Clarafond/Arcine 13
3.12. Rendement épuratoire de la step de Clarafond/Le Cleuset 14
3.13. Rendement épuratoire de la step de Clermont/Chef-lieu 14
3.14. Rendement épuratoire de la step de Contamine-Sarzin/Chef-lieu 14
3.15. Rendement épuratoire de la step de Corbonod/Chef-lieu 15
3.16. Rendement épuratoire de la step de Desingy/Crumel 15
3.17. Rendement épuratoire de la step de Desingy/Pelly 15
3.18. Rendement épuratoire de la step de Desingy/Planaz 16
3.19. Rendement épuratoire de la step de Droisy/Chef-lieu 16
3.20. Rendement épuratoire de la step d'Eloise/Chef-lieu 17
3.21. Rendement épuratoire de la step d'Eloise/La Cugnière 17
3.22. Rendement épuratoire de la step de Franclens/Chef-lieu 17
3.23. Rendement épuratoire de la step de Frangy/Chef-lieu 18
3.24. Rendement épuratoire de la step de Franclens/Chef-lieu ..... **Erreur ! Signet non défini.**
3.25. Rendement épuratoire de la step de Marlioz/Chef-lieu 18
3.26. Rendement épuratoire de la step de Menthonnex-Sous-Clermont /Ruisseau chef-lieu 19
3.27. Rendement épuratoire de la step de Minzier/Chef-lieu 20
3.28. Rendement épuratoire de la step de SAINT-GERMAIN-SUR-RHÔNE/Beaumont 20

Envoyé en préfecture le 15/01/2026
Reçu en préfecture le 15/01/2026
Publié le
ID : 074-200070852-20260113-CC_14_2026-DE

3.29. Rendement épuratoire de la step de SAINT-GERMAIN-SUR-RHÔNE/Usinens 20
3.30 Rendement épuratoire de la step de SAINT-GERMAIN-SUR-RHÔNE/Les Crêts 21
3.31. Rendement épuratoire de la step de SEYSSEL/Chef-lieu – ZA de l'île Nord 21
3.32. Rendement épuratoire de la step d'USINENS/Chef-lieu 22
3.33. Rendement épuratoire de la step de VANZY/Chef-lieu 22
4. DONNÉES ÉCONOMIQUES 23
4.1. Le prix de l'assainissement 23
4.2. La décomposition du prix de la redevance 23
4.3. Évolution du prix de la redevance 23
4.4. Facture d'assainissement type 24
4.5. Participations 24
5. ASPECT FINANCIER 25
5.1 Compte d'exploitation ..... **Erreur ! Signet non défini.**
5.2 Compte d'investissement ..... **Erreur ! Signet non défini.**
6. INDICATEURS DE PERFORMANCE 25
6.1 Taux de desserte par des réseaux de collecte des eaux usées 26
6.2 Indice de connaissance de gestion patrimoniale des réseaux de collecte des eaux usées 27
6.3 Taux de débordement des effluents dans les locaux d'usagers 28
6.4 Nombre de points du réseau de collecte nécessitant des curages fréquents 28
7. PROGRAMME TRAVAUX 28

Envoyé en préfecture le 15/01/2026
Reçu en préfecture le 15/01/2026
Publié le
ID : 074-200070852-20260113-CC_14_2026-DE

1 . PRÉSENTATION

La Communauté de Communes Usses et Rhône (CCUR) a vu le jour au 01/01/2017 et a la particularité d'être interdépartementale. Elle regroupe 26 communes dont 3 situées sur le département de l'Ain :

Anglefort, Bassy, Challonges, Chaumont, Chavannaz, Chêne-en-Semine, Chessenaz, Chilly, Clarafond-Arcine, Clermont, Contamine-Sarzin, Corbonod, Desingy, Droisy, Eloise, Franclens, Frangy, Marlioz, Menthonnex-sous-Clermont, Minzier, Musièges, Saint-Germain-sur-Rhône, Seyssel 01, Seyssel 74, Usinens, Vanzy.

Président : M. Paul COTTERLAZ-RANNARD.
Vice-Président en charge l'assainissement collectif et non collectif : M. Rémi PONCET.

Les compétences de la Communauté de Communes sont définies dans les statuts approuvés par délibération n° CC 12/2019 du 9 juillet 2019. De fait, le zonage d'assainissement des eaux usées collectif est en vigueur depuis le 21/11/2019.
Le schéma directeur d'assainissement est en cours de révision ainsi que son règlement.

Le service est exercé en régie directe et doté d'un budget annexe . La CCUR gère intégralement la collecte, le transport et le traitement des eaux usées qui sont exclusivement domestiques. Cependant, une convention de déversement a été signée une entreprise d'agroalimentaire : ……située à Chêne-en-Semine.

Deux services gèrent l'assainissement :

- **LE SPAC** (**S**ervice **P**ublic d'**A**ssainissement **C**ollectif)
    - **SPAC exploitation des Steps et réseau EU** : composé d'une responsable de service, de 7 agents techniques d'exploitation, et d'une assistante administrative
    - **SPAC Contrôles de branchements et avis Urbanisme :** Une responsable de service, deux contrôleurs et une assistante administrative
- **LE SPANC** (**S**ervice **P**ublic d'**A**ssainissement **N**on **C**ollectif)
  Il est composé d'une responsable de service (commun au service contrôle), de deux contrôleurs et d'un apprenti.

2. DONNÉES TECHNIQUES

a. Nombre d'abonnés du service et consommation d'eaux usées

En 2024, le nombre d'abonnés du SPAC est de 8156.

Le détail par commune est dans le tableau suivant.

Envoyé en préfecture le 15/01/2026
Reçu en préfecture le 15/01/2026
Publié le
ID : 074-200070852-20260113-CC_14_2026-DE

Communes	Pop 2024	Abonnés 2023	Abonnés 2024	Variation	Redevance 2024 (au m3)	Nbre m3	conso / abonné
Anglefort	1 175	543	554	2,03%	101454,75	45091	81,39
Bassy	414	142	141	-0,70%	22806	10136	71,89
Challonges	602	235	238	1,28%	36177,75	16079	67,56
Chaumont	553	252	243	-3,57%	46505,25	20669	85,06
Chavannaz	241	114	115	0,88%	20241	8996	78,23
Chêne-en-Semine	540	173	172	-0,58%	53550	23800	138,37
Chessenaz	247	80	83	3,75%	16173	7188	86,60
Chilly	1 674	356	372	4,49%	73300,5	32578	87,58
Clarafond-Arcine	1 077	450	453	0,67%	81913,5	36406	80,37
Clermont	458	146	147	0,68%	24131,25	10725	72,96
Contamine-Sarzin	751	151	145	-3,97%	24824,25	11033	76,09
Corbonod	1 330	265	268	1,13%	66696,75	29643	110,61
Desingy	785	160	161	0,63%	27153	12068	74,96
Droisy	157	72	73	1,39%	12487,5	5550	76,03
Eloise	955	355	362	1,97%	78968,25	35097	96,95
Franclens	580	232	227	-2,16%	47844	21264	93,67
Frangy	2 177	1 222	1264	3,44%	239249,25	106333	84,12
Marlioz	1 065	240	295	22,92%	54234	24104	81,71
Menthonnex-sous Clermont	801	151	147	-2,65%	27555,75	12247	83,31
Minzier	1 070	428	417	-2,57%	80149,5	35622	85,42
Musièges	427	187	185	-1,07%	37500,75	16667	90,09
Saint-Germain-sur-Rhône	654	262	269	2,67%	50663,25	22517	83,71
Seyssel 01	1 019	618	616	-0,32%	88425	39300	63,80
Seyssel 74	2 424	1 056	1077	1,99%	168063,75	74695	69,35
Usinens	433	120	123	2,50%	20216,25	8985	73,05
Vanzy	356	146	149	2,05%	24813	11028	74,01
TOTAL	**21965**	**8156**	8296	1,72%	**1525097,25**	**677821**	**83,34**

Envoyé en préfecture le 15/01/2026
Reçu en préfecture le 15/01/2026
Publié le
ID : 074-200070852-20260113-CC_14_2026-DE

2.1. Le réseau de collecte d'eaux usées

Chaque année les nouveaux branchements d'eaux usées sont numérisés sous format SIG (X MAP).

Le tableau ci-dessous détaille les linéaires de réseaux d'eaux usées existants sur chaque commune du territoire.

COMMUNES	**Linéaire de réseau Séparatif existant**	**Linéaire de réseau unitaire existant**	**TOTAL**
ANGLEFORT	19 404	0	19 404
BASSY	3 104	0	3 104
CHALLONGES	4 012	430	4 442
CHAUMONT	7 266	0	7 266
CHAVANNAZ	5 829	0	5 829
CHENE-EN-SEMINE	5 141	0	5 141
CHESSENAZ	3 167	0	3 167
CHILLY	8 124	0	8 124
CLARAFOND-ARCINE	9 982	0	9 982
CLERMONT	3 851	0	3 851
CONTAMINE-SARZIN	5 267	0	5 267
CORBONOD	5 516	250	5 766
DESINGY	5 132	0	5 132
DROISY	2 053	520	2 573
ELOISE	9 598	0	9 598
FRANCLENS	5 289	0	5 289
FRANGY	16 075	1800	17 875
MARLIOZ	8 253	0	8 253
MENTHONNEX SS CLERMONT	4 097	0	4 097
MINZIER	8 023	0	8 023
MUSIÈGES	6 578	0	6 578
SAINT-GERMAIN/RHÔNE	6 631	0	6 631

Envoyé en préfecture le 15/01/2026
Reçu en préfecture le 15/01/2026
Publié le
ID : 074-200070852-20260113-CC_14_2026-DE

SEYSSEL 01	4 607	903	5 510
SEYSSEL 74	12 852	978	13 830
USINENS	2 492	142	2 634
VANZY	4 868	0	4 868
TOTAL	177 211	4 593	181 804

2.2. Les stations d'épuration

Le tableau ci-après présente le parc des stations d'épuration de la CCUR. Le total épuratoire de ces stations représente 25009 Eqh (Equivalent Habitant).

Ci-contre une photo de la station d'épuration de Seyssel 74.

Tableau du parc des stations d'épuration par ordre de date de construction

COMMUNES	DATE DE CONSTRUCTION	EQUIVALENT HABITANT	TYPE DE TRAITEMENT
ANGLEFORT/Champriond	28/09/2018	1 800	FILTRE PLANTES MACROPHYTES
BASSY/lieu-dit « Sur le Moulin »	01/05/2008	500	FILTRE PLANTES MACROPHYTES
CHALLONGES/Chef*lieu	01/08/2004	400	FILTRE PLANTES MACROPHYTES
CHAUMONT	01/12/2008	700	FILTRE PLANTES MACROPHYTES
CHAVANNAZ/Chef-lieu	15/12/2010	200	FILTRE PLANTES MACROPHYTES
CHENE-EN-SEMINE/La Tassonnière	20/06/2007	345	FILTRE PLANTES MACROPHYTES
CHENE-EN-SEMINE/Marsin	01/06/2013	500	LIT BACTÉRIEN – FAIBLE CHARGE
CHESSENAZ/Chef-lieu	01/06/2009	200	FILTRE PLANTES MACROPHYTES
CHILLY/Chef-lieu	01/06/2010	400	FILTRE PLANTES MACROPHYTES
CHILLY/Coucy	31/12/2006	459	FILTRE PLANTES MACROPHYTES
CLARAFOND/Arcine	01/07/2017	300	FILTRE PLANTES MACROPHYTES
CLARAFOND/Le Cleuset	01/06/2008	1 000	FILTRE PLANTES MACROPHYTES
CLERMONT/Chef-lieu	01/06/2007	400	FILTRE PLANTES MACROPHYTES
CONTAMINE-SARZIN/Chef*lieu	01/09/2010	300	FILTRE PLANTES MACROPHYTES
CORBONOD/Chef-lieu	01/06/1990	550	LAGUNAGE NATUREL
DESINGY/Crumel	01/08/2004	240	FILTRE PLANTES MACROPHYTES
DESINGY/Pelly	01/10/2017	150	FILTRE PLANTES MACROPHYTES
DESINGY/Planaz	01/01/2000	100	FILIÈRE SPÉCIFIQUE
DROISY/Chef-lieu	01/06/2008	200	FILTRE PLANTES MACROPHYTES
ELOISE/Chef-lieu	01/07/2011	650	FILTRE PLANTES MACROPHYTES
ELOISE/La Cugnière	01/07/2012	900	DISQUES BIOLOGIQUES
FRANCLENS/Chef-lieu	01/07/2010	900	FILTRE PLANTES MACROPHYTES
FRANGY/Chef-lieu	12/12/2010	3 000	BOUES ACTIVÉES AÉRATION PROLONGÉE
MARLIOZ	01/12/2022	1 800	BOUES ACTIVÉES AÉRATION PROLONGÉE
MENTHONNEX- SS-CLERMONT/ Chef-lieu	01/11/2005	300	FILTRE PLANTES MACROPHYTES

Envoyé en préfecture le 15/01/2026
Reçu en préfecture le 15/01/2026
Publié le
ID : 074-200070852-20260113-CC_14_2026-DE

MINZIER/Chel-lieu	01/06/2009	1 000	FILTRE PLANTES MACROPHYTES
ST-GERMAIN/RHÔNE/ Beaumont	01/12/2009	500	FILTRE PLANTES MACROPHYTES
ST-GERMAIN/RHÔNE/ Cusinens	01/12/2022	150	FILTRE PLANTES MACROPHYTES
ST-GERMAIN/RHÔNE/ Les Crêts	01/06/2021	195	FILTRE PLANTES MACROPHYTES
SEYSSEL/Chef-lieu ZA l'île Nord	25/07/2011	5 800	BOUES ACTIVÉES -AÉRATION PROLONGÉE
USINENS/Chef-lieu	31/12/2005	440	FILTRE PLANTES MACROPHYTES
VANZY/Chef-lieu	01/10/2009	250	FILTRE PLANTES MACROPHYTES
VANZY/Martian Chatenod	01/10/2017	380	FILTRE PLANTES MACROPHYTES

Unité de mesure : EQ.H =Equivalent Habitant = 60g de DB05/Jour

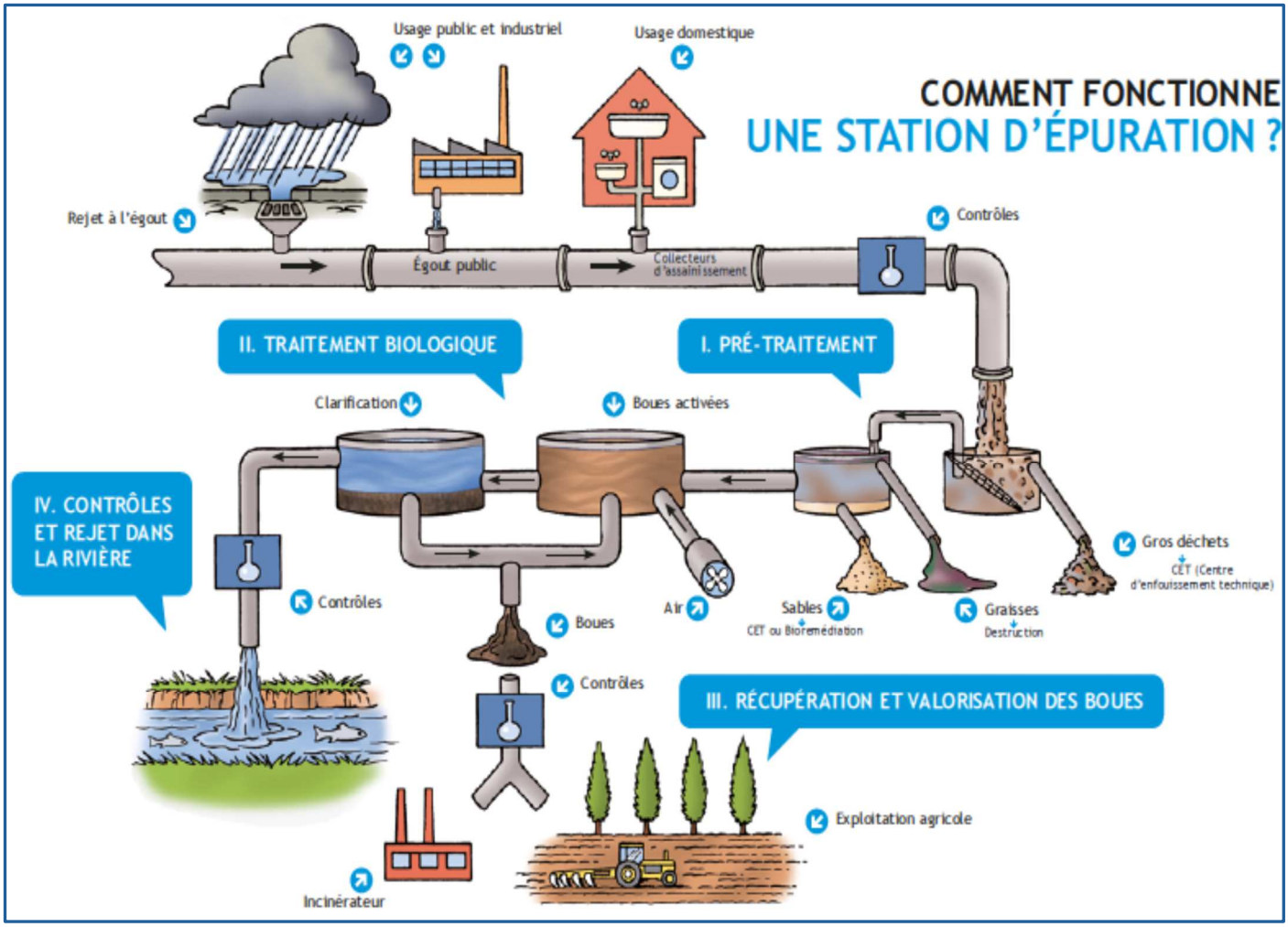

Envoyé en préfecture le 15/01/2026
Reçu en préfecture le 15/01/2026
Publié le
ID : 074-200070852-20260113-CC_14_2026-DE

2.3. Postes de refoulement des eaux usées

À ce jour, il existe 25 postes de refoulement sur le territoire de la CCUR.

Ci-contre une photo du poste de refoulement de la Step de Bonvy à Eloise.

COMMUNE	SITE	DATE DE MISE EN SERVICE	NOMBRE DE POMPE
ANGLEFORT	Le lac	2015	2
ANGLEFORT	La Léchère	2016	2
BASSY	La Regonfle	2008	2
BASSY	Le Lends	2015	2
CHAUMONT	St Jean	2018	2
CHAUMONT	Chaumontet	2018	2
CHENE*EN*SEMINE	Les Cardinats	2016	2
CHENE-EN-SEMINE	ZAC	2015	2
CHESSENAZ	Mons	2017	2
CORBONOD	Fontaine	2001	2
CORBONOD	École	1995	2
ÉLOISE	Fartorêt	2015	2
ÉLOISE	Bonvy	2012	2
FRANCLENS	Chez la Lydie	2014	2
FRANGY	L'église	1999	2
MENTHONNEX-SS-CLERMONT	Mionnaz	2005	2
ST-GERMAIN/RHÔNE	Les Crêts	2021	2
SEYSSEL 74	Zone Nord	2005	2
SEYSSEL 74	Gendarmerie	2019	2
SEYSSEL 74	Fier	2019	2

Envoyé en préfecture le 15/01/2026
Reçu en préfecture le 15/01/2026
Publié le
ID : 074-200070852-20260113-CC_14_2026-DE

SEYSSEL 74	Rhône	1996	2
SEYSSEL 74	Literie Brun	2014	1
SEYSSEL (Ain)	Église	1998	2
SEYSSEL (Ain)	Base de loisirs	2008	2
VANZY	Châtenod	2017	2

3. BILAN DES STATIONS D'EPURATION

3.1. Rendement épuratoire de la Step d'Anglefort/Champrion

Cette station est du type « Filtres plantés macrophytes hybride». Sa mise en service date de 2018 et sa capacité de traitement est de 1 800 EQH. La moyenne journalière du débit rentrant est de 229 m^3 soit 1914 EQH.

Ci-dessous les abréviations référencées dans les tableaux suivants :

Mest : Matière en suspension totale

DCO : Demande chimique en oxygène

DBO5 : Demande biologique en oxygène sur 5 jours

NTK : Azote Djeldal Total (Azote pur)

NGL : Azote Global Total (NO2 + NO3+ NTK)

PT : Phosphore Total

	Normes rejet Arrêté local Pref.		**Rejet Analyses du 15/07/2024 Débit entrant : 162.96 m3**		**Rejet Analyses du 25/11/ 2024 Débit entrant : 296.4 m3**	
	mg/l	**%**	**mg/l**	**%**	**mg/l**	**%**
Mest	30	85	< 4	>98.9	11	95.9
DCO	90	90	26	96.6	21	96.6
DBO5	20	95	< 2	>99.3	3	98.6
NTK	9	94	2.19	97.6	11.4	86.1
NGL	40	70	11..9		15.8	
PT	1	90	4.73	47	4.85	36

Dépassements sur le phosphore mais rendements très bons : Rejets conformes

3.2. Rendement épuratoire de la step de Bassy/lieu-dit « Sur le Moulin »

Cette station est du type « Filtres plantés macrophytes ». Sa mise en service date de 2008 et sa capacité de traitement est de 500 EQH. La moyenne journalière du débit rentrant est de 21.05 m^3 soit 175 EQH.

	Normes rejet Arrêté local Pref.		**Rejet Analyses du 21 /05/2024 Débit entrant : 27.7m3**		**Rejet Analyses du 26/08/2024 Débit entrant : 14.4m3**	
	mg/l	**%**	**mg/l**	**%**	**mg/l**	**%**
Mest	35	50	4	86.2	10	97.8
DCO	125	60	53	91.2	35	96.1
DBO5	25	60	6	97.4	< 4	>98.4

Envoyé en préfecture le 15/01/2026
Reçu en préfecture le 15/01/2026
Publié le
ID : 074-200070852-20260113-CC_14_2026-DE

3.3. Rendement épuratoire de la step de Challonges/Chef-lieu

Cette station est du type « Filtres plantés macrophytes ». Sa mise en service date de 2004 et sa capacité de traitement est de 400 EQH. La moyenne journalière du débit rentrant est de 31 m^3 soit 258 EQH.

	Normes rejet Arrêté local Pref.		**Rejet Analyses du 15/08/2024 Débit entrant : 36 m3**		**Rejet Analyses du 30/09/2024 Débit entrant : 26.16 m3**	
	mg/l	%	mg/l	%	mg/l	%
Mest	35	50	4	99.4	8	99.2
DCO	125	60	46	95.8	37	96.9
DBO5	25	60	5	98.6	6	98.6
NH4	5		8.1		8.1	87.4

NH4 : Ammonium

Dépassement sur le NH4, filtre saturés. Surveillance en 2025 pour prévoir curage en 2026

3.4.Rendement épuratoire de la STEP de Chaumont/Chef-lieu

Cette station est du type « Filtres plantés macrophytes ». Sa mise en service date de 2008 et sa capacité de traitement est de 700 EQH. La moyenne journalière du débit rentrant est de 41.61 m^3 soit 347 EQH.

	Normes rejet Arrêté local Pref.		**Rejet Analyses du 28/05/2024 Débit entrant : 40.5 m3**		**Rejet Analyses du 05/09/2024 Débit entrant : 42.72 m3**	
	mg/l	**%**	**mg/l**	**%**	**mg/l**	**%**
Mest	35	50	< 8	>98	< 4	>96.7
DCO	125	60	52	93.4	36	89.8
DBO5	25	60	5	98	< 2	> 98.3
NH4	15		2.3	96.3	3.2	96.6

3.5. Rendement épuratoire de la step de Chavannaz/Chef-lieu

Cette station est du type « Filtres plantés macrophytes ». Sa mise en service date de 2010 et sa capacité de traitement est de 200 EQH. La moyenne journalière du débit rentrant est de 25.59 m^3 soit 213 EQH.

La réglementation nous demande 1 seule analyse /an

	Normes rejet Arrêté local Pref.		**Rejet Analyses du 27/05/2024 débit entrant : 21.9 m3**		**Rejet Analyses du 05/09/2024 Débit entrant : 29.28 m3**	
	mg/l	**%**	**mg/l**	**%**	**mg/l**	**%**
Mest	35	90	16	91.8	7	97.2
DCO	125	75	82	90.4	35	90.7
DBO5	25	70	15	97.7	6	>96.3
NH4	5		6.6	91.3	0.5	99

Envoyé en préfecture le 15/01/2026
Reçu en préfecture le 15/01/2026
Publié le
ID : 074-200070852-20260113-CC_14_2026-DE

3.6. Rendement épuratoire de la step de Chêne-en-Semine/La Tassonnière

Cette station est du type « Filtres plantés macrophytes ». Sa mise en service date de 2007 et sa capacité de traitement est de 345 EQH. La moyenne journalière du débit rentrant est de 19.94 m^3 soit 166 EQH.

	Normes rejet Arrêté local Pref.		**Rejet Analyses du 04/ 06/2024 Débit entrant : 25 m3**		**Rejet Analyses du 12/09/ 2024 Débit entrant : 14.88 m3**	
	mg/l	%	mg/l	%	mg/l	%
Mest	35	50	< 4	>99.2	5	97.4
DCO	90	60	23	97.5	23	97.3
DBO5	20	60	< 2	< 99.6	< 2	>99.4
NH4	5		14.1	77.7	4.1	91.8

Résultats élevés en NH4 : typique d'une saturation des filtres : nécessité de curage (2025)

3.7. Rendement épuratoire de la step de Chêne-en-Semine/Marsin

Cette station est du type « Lit bactérien – faible charge ». Sa mise en service date de 2013 et sa capacité de traitement est de 500 EQH. La moyenne journalière du débit rentrant est de 36.710 m3 soit 306 EQH.

	Normes rejet Arrêté local Pref.		**Rejet Analyses du 04/06/2024 Débit entrant : 26.86 m3**		**Rejet Analyses du 12/09/ 2024 Débit entrant : 46.56 m3**	
	mg/l	%	mg/l	%	mg/l	%
Mest	20	90	48	84.2	29	92.3
DCO	70	75	105	87.6	95	85.7
DBO5	15	70	26	92.9	28	89.8
NH4	15	70	2.4	95.5	2.1	95.4

Dépassement en DCO et DBO5 pour les analyses du printemps mais les rendements épuratoires sont très bons.
Explication : forte charge entrante typique des effluents industriels / ZAC atteignant les capacités de traitement de la Station.

3.8. Rendement épuratoire de la step de Chessenaz/Chef-lieu

Cette station est du type « Filtre plantés macrophytes ». Sa mise en service date de 2009 et sa capacité de traitement est de 200 EQH. La moyenne journalière du débit rentrant est de 12.48 m^3 soit 104 EQH.La règlementation nous demande 1 seule analyse / an. Une analyse supplémentaire a été réalisée par sécurité.

	Normes rejet Arrêté local Pref.		**Rejet Analyses du 10/07/2024 Débit entrant : 10.08 m3**		**Rejet Analyses du 30/09/2024 Débit entrant : 14.88 m3**	
	mg/l	%	mg/l	%	mg/l	%
Mest	35	90	4	>98.3	< 4	>97.7
DCO	125	75	24	96	27	95.8
DBO5	25	70	< 2	< 24.7	< 4	>98.3

Envoyé en préfecture le 15/01/2026
Reçu en préfecture le 15/01/2026
Publié le
ID : 074-200070852-20260113-CC_14_2026-DE

3.9. Rendement épuratoire de la step de Chilly/Chef-lieu Novery

Cette station est du type « Filtre plantés macrophytes ». Sa mise en service date de 2010 et sa capacité de traitement est de 400 EQH. La moyenne journalière du débit rentrant est de 29.23 m^3 soit 244 EQH.

	Normes rejet Arrêté local Pref.		**Rejet Analyses du 11/06/2024 Débit entrant : 34.94 m3**		**Rejet Analyses du 16/09/ 2024 Débit entrant : 23.52 m3**	
	mg/l	%	mg/l	%	mg/l	%
Mest	35	90	10	95.1	< 8	>98.2
DCO	100	75	44	91.4	42	94.8
DBO5	22	70	6	97	6	97.9
NH4	7		7.2	95.1	0.5	99.4

Dépassement en NH4 : surveillance en 2024 pour juger de la nécessité d'un curage de filtre en 2025

3.10. Rendement épuratoire de la step de Chilly/Coucy-Mougny

Cette station est du type « Filtre plantés macrophytes ». Sa mise en service date de 2006 et sa capacité de traitement est de 459 EQH. La moyenne journalière du débit rentrant est de 46.47 m^3 soit 387 EQH.

	Normes rejet Arrêté local Pref.		**Rejet Analyses du 11/06/2024 Debit entrant : 46.63 m3**		**Rejet Analyses du 16/09/ 2024 Débit entrant : 46.32 m3**	
	mg/l	%	mg/l	%	mg/l	%
Mest	35	50	30	98.6	4	98.8
DCO	90	60	131	96.6	40	94.9
DBO5	17	60	26	98	3	99

Dépassement DCO et DBO5 : surveillance en 2024 pour juger de la nécessité d'un curage de filtre en 2025

3.11. Rendement épuratoire de la step de Clarafond/Arcine

Cette station est du type « Filtre plantés macrophytes ». Sa mise en service date de 2017 et sa capacité de traitement est de 300 EQH. La moyenne journalière du débit rentrant est de 15.85 m^3 soit 132 EQH.

La réglementation nous demande 1 seule analyse /an. Une deuxième analyse a été faite par sécurité

	Normes rejet Arrêté local Pref.		**Rejet Analyses du 29/07 /2024 Débit entrant : 13.95 m3**		**Rejet Analyses du 13/11/2024 Débit entrant : 17.76 m3**	
	mg/l	%	mg/l	%	mg/l	%
Mest	35	90	4	96.4	4	99
DCO	78	88	39	93.1	25	95.3
DBO5	30	91	4	>99.1	4	98.2
NH4	15	70	0.5	99.3	0.5	99.4

RAS

Envoyé en préfecture le 15/01/2026
Reçu en préfecture le 15/01/2026
Publié le
ID : 074-200070852-20260113-CC_14_2026-DE

3.12. Rendement épuratoire de la step de Clarafond/Le Cleuset

Cette station est du type « Filtre plantés macrophytes ». Sa mise en service date de 2008 et sa capacité de traitement est de 1000 EQH. La moyenne journalière du débit rentrant est de 86.06 m^3 soit 717 EQH.

	Normes rejet Arrêté local Pref.		**Rejet Analyses du 09/07/2024 débit entrant : 64.6 m3**		**Rejet Analyses du 25/09/2025 Débit entrant : 107.52 m3**	
	mg/l	%	mg/l	%	mg/l	%
Mest	35	50	6	99.5	<4	>99.4
DCO	90	60	24	98.9	22	98.7
DBO5	15	60	4	99.1	<2	>99.8
NH4	10		0.5	>99.3	0.5	97.9

3.13. Rendement épuratoire de la Step de Clermont/Chef-lieu

Cette station est du type « Filtre plantés macrophytes ». Sa mise en service **date** de 2007 et sa capacité de traitement est de 400 EQH. La moyenne journalière du débit rentrant est de 19.96 m^3 soit 166 EQH.

	Normes rejet Arrêté local Pref.		**Rejet Analyses du 21/05/2024 Débit entrant : 23.36 m3**		**Rejet Analyses du 26/08/2024 débit entrant : 16.56 m3**	
	mg/l	%	mg/l	%	mg/l	%
Mest	35	50	4	>96.9	5	>98.5
DCO	100	60	23	95.2	45	97.3
DBO5	22	60	2	>98.6	5	>99.3
NH4	5		2.68	97.4	<0.64	>99.3

3.14. Rendement épuratoire de la Step de Contamine-Sarzin/Chef-lieu

Cette station est du type « Filtre plantés macrophytes ». Sa mise en service date de 2010 et sa capacité de traitement est de 300 EQH. La moyenne journalière du débit rentrant est de 36.33 m^3 soit 303 EQH.

	Normes rejet Arrêté local Pref.		**Rejet Analyses du 27/05/2024 Débit entrant : 26.1 m3**		**Rejet Analyses du 05/09/2024 Débit entrant : 46.56 m3**	
	mg/l	%	mg/l	%	mg/l	%
Mest	35	90	5	99	4	99.4
DCO	125	75	42	95,3	44	97.2
DBO5	25	70	6	98.5	4	99.3
NH4	7		2	97.4	0.5	98.6

Envoyé en préfecture le 15/01/2026
Reçu en préfecture le 15/01/2026
Publié le
ID : 074-200070852-20260113-CC_14_2026-DE

3.15. Rendement épuratoire de la STEP de Corbonod/Chef-lieu

Cette station est du type « Lagunage Naturel ». Sa mise en service date de 1990 et sa capacité de traitement est de 900 EQH. La moyenne journalière du débit rentrant est de 170.77 m^3 soit 1423 EQH.

1 seule analyse requise pour le suivi

	Normes rejet Arrêté local Pref.		**Rejet Analyses du 15/07/2024 Débit entrant : 171.77 m3**	
	mg/l	%	mg/l	%
Mest	35	90	4	71.7
DCO	150	80	52	63.9
DBO5	35	88	7	71.7
NH4	5		24.4	47
NTK	6.25	92	29.1	43.8
N-NH4	4		28.63	

N-NH4 : Azote dans l'Amonium

Dépassement sur presque tous les paramètres. La lagune est ancienne et obsolète. Les bassins / génie civil sont en très mauvais état

Etudes lancées en 2024 pour supprimer la STEP et raccorder les effluents sur la STEP de Seyssel 74

3.16. Rendement épuratoire de la step de Desingy/Crumel

Cette station est du type « Filtre plantés macrophytes ». Sa mise en service date de 2004 et sa capacité de traitement est de 240 EQH. La moyenne journalière du débit rentrant est de 13.34 m^3 soit 111 EQH.

La règlementation impose une analyse / an

	Normes rejet Arrêté local Pref.		**Rejet Analyses du 22/07/2024 Débit entrant : 13.73 m3**		**Rejet Analyses du 13/11/2024 Débit entrant : 12.96 m3**	
	mg/l	%	mg/l	%	mg/l	%
Mest	35	50	4	99.5	4	99.1
DCO	125	60	19	98.3	21	97.4
DBO5	20	60	2	99.5	4	98.4

3.17. Rendement épuratoire de la step de Desingy/Pelly

Cette station est du type « Filtre plantés macrophytes ». Sa mise en service date de 2017 et sa capacité de traitement est de 150 EQH. La moyenne journalière du débit rentrant est de 7.14 m^3 soit 60 EQH.

La règlementation impose une analyse / an

Envoyé en préfecture le 15/01/2026
Reçu en préfecture le 15/01/2026
Publié le
ID : 074-200070852-20260113-CC_14_2026-DE

	Normes rejet Arrêté national		Rejet Analyses du 22/07 /2024 Débit entrant : 4.69 m3		Rejet Analyses du 13/11/2024 Débit entrant : 9.6 m3	
	mg/l	%	mg/l	%	mg/l	%
Mest		50	16	89	4	97.9
DCO	200	60	42	92.3	17	96.1
DBO5	35	60	6	97	4	98.1

3.18. Rendement épuratoire de la step de Desingy/Planaz

Cette station est du type « Filière spécifique ». Sa mise en service date de 2000 et sa capacité de traitement est de 100 EQH. La moyenne journalière du débit rentrant est de 7.23 m^3 soit 60 EQH.

La règlementation impose une analyse / an

	Normes rejet Arrêté national		Rejet Analyses du 13/11/2024 Débit entrant : 7.23 m3	
	mg/l	%	mg/l	%
Mest		50	44	33.3
DCO	200	60	117	89.2
DBO5	35	60	22	94.3

Faible rendement sur les MES : à surveiller

3.19. Rendement épuratoire de la step de Droisy/Chef-lieu

Cette station est du type « Filtre plantés macrophytes ». Sa mise en service date de 2008 et sa capacité de traitement est de 200 EQH. La moyenne journalière du débit rentrant est de 31.44 m^3 soit 262 EQH.

La règlementation impose une analyse / an

	Normes rejet Arrêté local Pref.		Rejet Analyses du 15/07/2024 Débit entrant : 8.88 m3		Rejet Analyses du 03/10/2024 Débit entrant : 54 m3	
	mg/l	%	mg/l	%	mg/l	%
Mest	30	50	4	96.1	4	93.3
DCO	90	60	19	92.2	15	91.2
DBO5	25	60	2	98.3	4	94.9

RAS

Envoyé en préfecture le 15/01/2026
Reçu en préfecture le 15/01/2026
Publié le
ID : 074-200070852-20260113-CC_14_2026-DE

3.20. Rendement épuratoire de la step d'Eloise/Chef-lieu

Cette station est du type « Filtre plantés macrophytes ». Sa mise en service date de 2011 et sa capacité de traitement est de 650 EQH. La moyenne journalière du débit rentrant est de 45.72 m^3 soit 381 EQH

	Normes rejet Arrêté local Pref.		**Rejet Analyses du 09/07/2024 Débit entrant : 33.12 m3**		**Rejet Analyses du 25/09/2024 Débit entrant : 58.32 m3**	
	mg/l	%	mg/l	%	mg/l	%
Mest	30	50	6	95.9	<4	>96.9
DCO	90	60	33	90.9	28	92.9
DBO5	25	60	4	96.8	<4	>97.2

RAS

3.21. Rendement épuratoire de la step d'Eloise/La Cugnière

Cette station est du type « Disques biologiques ». Sa mise en service date de 2012 et sa capacité de traitement est de 900 EQH. La moyenne journalière du débit rentrant est de 144 m^3 soit 1200 EQH.

	Normes rejet Arrêté local Pref.		**Rejet Analyses du 09/07/2024 Debit entrant : 146.16 m3**		**Rejet Analyses du 25/09/2024 Débit entrant : 141.84 m3**	
	mg/l	%	mg/l	%	mg/l	%
Mest	35	80	21	88,6	3.4	**57,9**
DCO	125	70	58	85,9	50	**25,4**
DBO5	35	80	14	90,2	10	50
NTK	45	-/-	3.62	94,6	4.82	57.8

Charge hydraulique importante: présence d'eaux parasites

En revanche charge polluante en entrée : DBO5 : 19 872 g/jour soit 331 eqh

La station est conforme concernant les rejets mais une vigilance est à apporter sur les rendements

3.22. Rendement épuratoire de la step de Franclens/Chef-lieu

Cette station est du type « Filtre plantés macrophytes ». Sa mise en service date de 2010 et sa capacité de traitement est de 900 EQH. La moyenne journalière du débit rentrant est de 86.48 m^3 soit 721 EQH.

	Normes rejet Arrêté local Pref.		**Rejet Analyses du 04/06/2024 Débit entrant : 107.2 m3**		**Rejet Analyses du 11/09/2024 Débit entrant : 65.76 m3**	
	mg/l	%	mg/l	%	mg/l	%
Mest	35	90	<4	>98.7	<4	96.4
DCO	90	75	16	95.6	13	96.6
DBO5	25	70	2	99	2	>98.7

Envoyé en préfecture le 15/01/2026
Reçu en préfecture le 15/01/2026
Publié le
ID : 074-200070852-20260113-CC_14_2026-DE

3.23. Rendement épuratoire de la step de Frangy/Chef-lieu

Cette station est du type « Boues activées ». Sa mise en service date de 2011 et sa capacité de traitement est de 3 000 EQH. Debit moyen journalier : 380 m3 soit 3166 eq H

NO3 : Nitrate
NO2 : Nitrite

	STEP de Frangy	Année 2024	MES		DCO		DBO5		NGL		NTK		N-NH4		N-NO2	N-NO3	PT	
	Débit journalier de référence de l'arrêté de rejet (m3/j)	1600	Rendement (%)	Concentration sortie (mg/l)	Rendement (%)	Concentration sortie (mg/l)	Rendement (%)	Concentration sortie (mg/l)	Rendement (%)	Concentration sortie (mg/l)	Rendement (%)	Concentration sortie (mg/l)	Rendement (%)	Concentration sortie (mgN/l)	Concentration sortie (mgN/l)	Concentration sortie (mgN/l)	Rendement (%)	Concentration sortie (mg/l)
	Débit de référence PC95 (m³/j)	589																
	Charge brute de pollution organique (Kg DBO5/j)	116																
Ensemble des mesures	Nombre réglementaire de mesures par an (1)		12		12		12		/		4		4		4	4	4	
	Nombre de mesures réalisées		12		12		12		12		12		12		12	12	12	
	Moyenne de l'ensemble des mesures réalisées		98,8	4,23	96,7	23,3	98,9	3,05	86,3	12	97,8	1,88	98.8	0,765	0,215	9,92	65,3	2,84
Conditions normales d'exploitation (*)	Nombre de mesures réalisées dans des conditions normales d'exploitation		12		12		12		12		12		12		12	12	12	
	Moyenne de l'ensemble des mesures réalisées dans des conditions normales d'exploitation		98,8	4,23	96,7	23,3	98,9	3,05	86,3	12	97,8	1,88	98.8	0,765	0,215	9,92	65,3	2,84
	Valeur rédhibitoire (1)			85		250		50										
	Nombre de résultats non conformes à la valeur rédhibitoire		0		0		0											
	Valeurs limites (1) en moyenne journalière		90	35	78	125	89	25										
	Nombre maximum de non conformités aux valeurs limites par an (1)		2		2		2											
	Nombre de résultats non conformes aux valeurs limites (2)		0		0		0						0	0			0	
	Valeurs limites (1) en moyenne annuelle												65	20			47	6
	Conformité selon l'exploitant (O/N) par paramètre :		O		O		O						O	O			O	
	Conformité global selon l'exploitant (O/N) :	O																

(1) : ces valeurs sont déterminées par l'arrêté d'autorisation de l'ouvrage ou à défaut par l'arrêté du 22 juin 2007. **(2)** : le nombre de résultats non conformes aux valeurs limites est égal au nombre de mesures, réalisées dans des conditions normales d'exploitation **(*)**, dont les résultats sont non conformes à la fois à la valeur limite en concentration et en rendement.**(*)** Les conditions normales d'exploitation sont atteintes les jours où le débit de référence n'est pas dépassé et en l'absence de situations inhabituelles telles que décrites dans l'art 15 de l'arrêté du 22/06/2007

3.24. Rendement épuratoire de la step de Marlioz/Chef-lieu

Une nouvelle station d'épuration a été mise en service en septembre 2022. Cet équipement est dimensionné pour recevoir 1800 équivalents habitants. Station d'épuration de Marlioz - Contamine-Sarzin
La nouvelle installation remplace celle qui a été construite en 2009 sur un terrain qui s'affaissait. L'ancienne station d'épuration ne répondait pas aux exigences de performance depuis 2015 et la Communauté de Communes a été mise en demeure par les services de l'État de réaliser des travaux en 2019. La décision de construire une nouvelle station d'épuration, en bas de vallée, a été prise pour répondre à ces exigences et faire face à l'augmentation démographique future.
Cette station est du type « Boues activées ». Sa capacité de traitement est de 1 800 EQH et la moyenne journalière du débit rentrant est de 73 m^3 soit 529 EQH.

Envoyé en préfecture le 15/01/2026
Reçu en préfecture le 15/01/2026
Publié le
ID : 074-200070852-20260113-CC_14_2026-DE

	STEP DE Marlioz	Année 2024	MES		DCO		DBO5		NGL		NTK		N-NH4	N-NO2	N-NO3	PT	
	Débit journalier de référence (m3/j)	715	Rendement (%)	Concentration sortie (mg/l)	Rendement (%)	Concentration sortie (mg/l)	Rendement (%)	Concentration sortie (mg/l)	Rendement (%)	Concentration sortie (mg/l)	Rendement (%)	Concentration sortie (mg/l)	Concentration sortie (mgN/l)	Concentration sortie (mgN/l)	Concentration sortie (mgN/l)	Rendement (%)	Concentration sortie (mg/l)
	Charge brute de pollution organique (Kg DBO5/j)																
Ensemble des mesures	**Nombre réglementaire de mesures par an (1)**		12		12		12				4		4	4	4	4	
	Nombre de mesures réalisées		12		12		12		12		12		12	12	12	12	
	Moyenne de l'ensemble des mesures réalisées		99,5	4,22	98,6	19,5	99,4	2,74	95,8	4,63	96,5	3,95	2,76	0,161	0,521	91,2	1,22
Conditions normales d'exploitation (*)	Nombre de mesures réalisées dans des conditions normales d'exploitation		12		12		12		12		12		12	12	12	12	
	Moyenne de l'ensemble des mesures réalisées dans des conditions normales d'exploitation		99,5	4,22	98,6	19,5	99,4	2,74	95,8	4,63	96,5	3,95	2,76	0,161	0,521	91,2	1,22
	Valeur rédhibitoire (1)			85		400		70									
	Nombre de résultats non conformes à la valeur rédhibitoire		0		0		0										
	Valeurs limites (1) en moyenne journalière		87	35	72	125	88	22					3				
	Nombre maximum de non conformités aux valeurs limites par an (1)		2		2		2				0		1				
	Nombre de résultats non conformes aux valeurs limites (2)		0		0		0		0		0					0	
	Valeurs limites (1) en moyenne annuelle															89	1
	Conformité selon l'exploitant (O/N) par paramètre :		O		O		O		O		O		O	O	O	O	
	Conformité global selon l'exploitant (O/N) :	O															

3.26. Rendement épuratoire de la step de Menthonnex-Sous-Clermont /chef-lieu

Cette station est du type « Filtre plantés macrophytes ». Sa mise en service date de 2005 et sa capacité de traitement est de 300 EQH. La moyenne journalière du débit rentrant est de 26.76 m^3 soit 223 EQH.

	Normes rejet Arrêté local Pref.		**Rejet Analyses du 21/05/2024 Débit entrant : 21.6 m3**		**Rejet Analyses du 18/09/2024 Débit entrant :31.92 m3**	
	mg/l	%	mg/l	%	mg/l	%
Mest	35	50	4	96.4	4	98.3
DCO	125	60	38	91.7	35	94.7
DBO5	25	60	3	98	4	98.7

Dbo5 entrée : 7565 g/ jour soit 126 eqH

Envoyé en préfecture le 15/01/2026
Reçu en préfecture le 15/01/2026
Publié le
ID : 074-200070852-20260113-CC_14_2026-DE

3.27. Rendement épuratoire de la step de Minzier/Chef-lieu

Cette station est du type « Filtre plantés macrophytes ». Sa mise en service date de 2009 et sa capacité de traitement est de 1000 EQH. La moyenne journalière du débit rentrant est de 210.11 m^3 soit 1751 EQH.

	Normes rejet Arrêté local Pref.		**Rejet Analyses du 28/05/2024 Débit entrant : 145.9 m3**		**Rejet Analyses du 05/09/2024 Débit entrant : 274.32 m3**	
	mg/l	%	mg/l	%	mg/l	%
Mest	35	90	4	99.2	4	>99.4
DCO	125	75	44	98.4	34	97
DBO5	20	70	4	>99.5	4	>99.5
NH4	7		3.5	94.7	1	98.8

Important débit entrant le 05/09/2024

3.28. Rendement épuratoire de la Step de SAINT-GERMAIN-SUR-RHÔNE/Beaumont

Cette station est du type « Filtre plantés macrophytes ». Sa mise en service date de 2009 et sa capacité de traitement est de 500 EQH. La moyenne journalière du débit rentrant est de 90.37 m^3 soit 753 EQH.

	Normes rejet Arrêté local Pref.		**Rejet Analyses du 25/06/2024 Débit entrant : 97.7 m3**		**Rejet Analyses du 29/09/2025 Débit entrant : 83.04 m3**	
	mg/l	%	mg/l	%	mg/l	%
Mest	35	90	<4	>97.8	<4	>98
DCO	125	75	19	94	16	96.2
DBO5	25	70	2	>98.5	<2	>99.3

Important debit en entrée (eaux parasites)

3.29. Rendement épuratoire de la Step de SAINT-GERMAIN-SUR-RHÔNE/Cusinens

Cette station est du type « Filtre plantés de roseaux ». Sa mise en service date de 2022 et sa capacité de traitement est de 150 EQH. La moyenne journalière du débit rentrant est de 21.24 m^3 soit 177 EQH.

La règlementation n'impose qu'une seule analyse /an

	Normes rejet Arrêté local Pref.		**Rejet Analyses du 29/07/2024 Débit entrant : 20.88 m3**		**Rejet Analyses du 30/10/2024 Débit entrant : 21.6 m3**	
	mg/l	%	mg/l	%	mg/l	%
DCO	200	60	132	76	27	94.3
DBO5	35	60	30	84.7	2	99

Entrée DBO5 : 4233g/j : soit 71 eqH

Envoyé en préfecture le 15/01/2026
Reçu en préfecture le 15/01/2026
Publié le
ID : 074-200070852-20260113-CC_14_2026-DE

Nouvelle Step de Cusinens

3.30 Rendement épuratoire de la STEP de SAINT-GERMAIN-SUR-RHÔNE/Les Crêts

Cette station est du type « Filtres plantés macrophytes ». Sa mise en service date de 2021 et sa capacité de traitement est de 195 EQH. La moyenne journalière du débit rentrant est de 6.65 m^3 soit 47 EQH.

La règlementation n'impose qu'une seule analyse /an

	Normes rejet Arrêté local Pref.		**Rejet Analyses du 29/07/2024 Débit entrant : 5.65m3**	
	mg/l	%	mg/l	%
DCO	200	60	19	96.5
DBO5	35	60	<2	>99.2

DBO5 entrée : 1170 g/j : 19.5 eqH

3.31. Rendement épuratoire de la step de SEYSSEL/Chef-lieu – ZA de l'île Nord

Cette station est du type « Boues activées ». Sa mise en service date de 2011 et sa capacité de traitement est de 5 800 EQH. Le milieu récepteur est le Rhône.

Les boues sont soutirées, centrifugées et chaulées avant d'être destinées à l'épandage agricole.
Quantité de boues en 2024 : 42.8 Tonnes en MS

	STEP de Seyssel	Année 2024	MES		DCO		DBO5		NGL		NTK		N-NH4	N-NO2	N-NO3	PT	
	Débit journalier de référence (m3/j)	1107	Rendement (%)	Concentration sortie (mg/l)	Rendement (%)	Concentration sortie (mg/l)	Rendement (%)	Concentration sortie (mg/l)	Rendement (%)	Concentration sortie (mg/l)	Rendement (%)	Concentration sortie (mg/l)	Concentration sortie (mgN/l)	Concentration sortie (mgN/l)	Concentration sortie (mgN/l)	Rendement (%)	Concentration sortie (mg/l)
	Charge brute de pollution organique (Kg DBO5/j)	204															
Ensemble des	Nombre réglementaire de mesures par an (1)		12		12		12		4		4		4	4	4	4	
	Nombre de mesures réalisées		12		12		12		12		12		12	12	12	12	
	Moyenne de l'ensemble des mesures réalisées		98,6	4	97,1	16	98,8	16	87,3	7,44	97,8	1,29	0,5	0,086	6,06	40,5	3,52
Conditions normales d'exploitation (*)	Nombre de mesures réalisées dans des conditions normales d'exploitation		12		12		12		12		12		12	12	12	12	
	Moyenne de l'ensemble des mesures réalisées dans des conditions normales d'exploitation		98,6	4	97,1	16	98,8	2,56	87,3	7,44	97,8	1,29	0,5	0,086	6,06	40,5	3,52
	Valeur rédhibitoire (1)			85		250		50									
	Nombre de résultats non conformes à la valeur rédhibitoire		0		0		0										
	Valeurs limites (1) en moyenne journalière		90	35	75	125	80	25									
	Nombre maximum de non conformités aux valeurs limites par an (1)		2		2		2		2		2					2	
	Nombre de résultats non conformes aux valeurs limites (2)		0		0		0		0		0					0	
	Valeurs limites (1) en moyenne annuelle																
	Conformité selon l'exploitant (O/N) par paramètre :		O		O		O		O		O		O	O	O	O	
	Conformité global selon l'exploitant (O/N) :	O															

(1) : ces valeurs sont déterminées par l'arrêté d'autorisation de l'ouvrage ou à défaut par l'arrêté du 22 juin 2007. **(2)** : le nombre de résultats non conformes aux valeurs limites est égal au nombre de mesures, réalisées dans des conditions normales d'exploitation **(*)**, dont les résultats sont non conformes à la fois à la valeur limite en concentration et en rendement.

(*) Les conditions normales d'exploitation sont atteintes les jours où le débit de référence n'est pas dépassé et en l'absence de situations inhabituelles telles que décrites dans l'art 15 de l'arrêté du 22/06/2007.

Envoyé en préfecture le 15/01/2026
Reçu en préfecture le 15/01/2026
Publié le
ID : 074-200070852-20260113-CC_14_2026-DE

3.32. Rendement épuratoire de la step d'USINENS/Chef-lieu

Cette station est du type « Filtres plantés macrophytes ». Elle a été mise en service en 2005 et sa capacité de traitement est de 440 EQH. La moyenne journalière du débit rentrant est de 38.28 m^3 soit 319 EQH.

	Normes rejet Arrêté local Pref.		**Rejet Analyses du 25/06/2024 Débit entrant : 52.56 m3**		**Rejet Analyses du 29/09/2024 Débit entrant : 24 m3**	
	mg/l	%	mg/l	%	mg/l	%
Mest	35	50	4	>97.4	4	>97.6
DCO	125	60	22	96.3	20	95.6
DBO5	25	60	4	98.8	2	97.6
NH4	5		0.5	>99.2	<0.5	99.2

Entrée DBO5 : 4104 g/j : 69 EqH
Présence réseau unitaire

3.33. Rendement épuratoire de la Step de VANZY/Chef-lieu

Cette station est du type « Filtres plantés macrophytes ».Sa mise en service date de 2009 et sa capacité de traitement est 250 EQH. La moyenne journalière du débit rentrant est de 17.16 m^3 soit 143 EQH.

	Normes rejet Arrêté local Pref.		**Rejet Analyses du 25/06/2024 Débit entrant : 16.8 m3**		**Rejet Analyses du 29/09/2024 Débit entrant : 17.52 m3**	
	mg/l	%	mg/l	%	mg/l	%
Mest	35	50	6	98.6	4	96.4
DCO	90	60	22	93.3	21	97.7
DBO5	20	60	2	>98.4	3	99.2
NH4	5		<0.5	>99	0.5	99.3

Entrée DBO5 : 2150 g/j soit 36 Eqh

3.33. Rendement épuratoire de la STEP de VANZY/Mons

Cette station est du type « Filtres plantés macrophytes ».Sa mise en service date de 2018 et sa capacité de traitement est 380 EQH. La moyenne journalière du débit rentrant est de 23.29 m^3 soit 194 EQH.
La règlementation nous impose 1 analyse /an

	Normes rejet Arrêté local Pref.		**Rejet Analyses du 29/07/2024 Débit entrant : 22.1 m3**		**Rejet Analyses du 30/09/2024 Débit entrant : 24.48 m3**	
	mg/l	%	mg/l	%	mg/l	%
Mest	-/-	50	11	96.3	<4	>99.5
DCO	200	60	35	94.5	23	94.8
DBO5	35	60	3	98.6	<2	>99.2

Envoyé en préfecture le 15/01/2026
Reçu en préfecture le 15/01/2026
Publié le
ID : 074-200070852-20260113-CC_14_2026-DE

4. DONNÉES ÉCONOMIQUES

4.1. Le prix de l'assainissement

La CCUR gère l'investissement, l'exploitation et la gestion administrative du service. Les recettes d'exploitation sont issues de la redevance assainissement, de la participation à l'assainissement collectif et aux frais de branchement mais également des primes d'épuration versées par l'Agence de l'Eau en fonction des bons résultats épuratoires des stations d'épuration du territoire.

4.2. La décomposition du prix de la redevance

La redevance annuelle d'assainissement collectif est demandée aux usagers raccordés ou raccordables à un réseau d'assainissement d'eaux usées collectif afin de participer aux coûts de fonctionnement du service et des ouvrages d'assainissement (entretien, fonctionnement des stations d'épuration et des réseaux).

Le prix de la redevance d'assainissement se décompose de la manière suivante :

- une part fixe : abonnement annuel 70 € HT
- une part variable : consommation en m^3 2.25 HT € le m^3
  (Cette part est calculée en fonction de la consommation en eau potable)
- une redevance pour la modernisation des réseaux de collecte : 0.16 HT € par m^3
- (cette redevance est reversée à l'Agence de l'Eau)
- une part T.V.A. 10 %

4.3. Évolution du prix de la redevance

La part communautaire de la redevance d'assainissement (part fixe et part variable) est fixée par délibération du conseil communautaire (délibération n°195/2018 du 18/10/2018) soit un prix TTC moyen pour 120 m^3 est de 3.29 €/m^3 TTC.

Année	**2023**	**2024**
Part fixe HT	70	70
Part variable(m3) HT	2	2.25
Part Agence de l'Eau HT	0.16	0.16
TVA (%)	10	10
Prix HT moyen /m^3 pour 120 m^3	2.74	2.99
Prix TTC moyen /m^3 pour 120 m^3	3.02	3.29

Envoyé en préfecture le 15/01/2026
Reçu en préfecture le 15/01/2026
Publié le
ID : 074-200070852-20260113-CC_14_2026-DE

4.4. Facture d'assainissement type

Un exemple de facturation 2024 pour une consommation de 120 m3 d'eau est présentée ci-dessous.

CCUR - REDEVANCE ASSAINISSEMENT 2024 Facture n°XX							
Rubrique	**Quantité**	**Prix Unitaire HT**	**Montant HT**	**Montant TVA (10 %)**	**Montant TTC**	**Pourcentage de la facture**	**Pourcentage d'évolution**
Part fixe assainissement	1	70.00	70.00	7.00	77.00 €	19.49 %	0 %
Part variable assainissement	120	2.25	270.00	27.00	297.00 €	75.17 %	0 %
Redevance modernisation réseaux de collecte	120	0.16	19.20	1.92	21.12 € €	5.34 %	0 %
TOTAL			359.20	35.92	395,12	100 %	0 %

4.5. Participations

La Participation pour le Financement de l'Assainissement Collectif (PFAC)

La **PFAC** correspond à une participation forfaitaire aux coûts de création de systèmes de traitement et de collecte des eaux usées. Elle est due dès lors qu'un bâti génère des eaux usées dans le réseau public d'assainissement collectif. Celle-ci est perçue lors de la construction d'une habitation neuve ou lorsque qu'une habitation existante possède un assainissement individuel non-conforme et se raccorde sur un réseau d'eaux usées nouvellement créé. Cette participation n'est applicable qu'une seule fois lors d'un projet/ construction et diffère selon le type de bâti : neuf ou existant.

La Participation aux Frais de Branchement (PFB)

La CCUR peut se faire rembourser par les pétitionnaires qui font **une demande de branchement au réseau d'assainissement d'eaux usées**, tout ou partie des dépenses entraînées par ces travaux. Ce forfait de branchement sous domaine public s'applique dans le cas de la construction d'un nouveau réseau public d'assainissement des eaux usées pour le branchement d'un logement existant (générant des eaux usées et paiement d'une taxe d'habitation) ou pour le branchement d'un immeuble (dont le coût de branchement est plus important).

Envoyé en préfecture le 15/01/2026
Reçu en préfecture le 15/01/2026
Publié le
ID : 074-200070852-20260113-CC_14_2026-DE

Cette participation sera perçue dès lors que le réseau d'assainissement est réceptionné par la collectivité. Le détail des tarifs de ces redevances est disponible sur le site internet ou sur simple demande.

TARIFS 2024

Logement neuf : 4 500 € H.T.
Logements neufs supplémentaires : 2 250 € H.T.
Logement existant non conforme : 2 250 € H.T.
Logements supplémentaires : 1 125 € H.T.

5. ASPECT FINANCIER

5.1 Compte d'exploitation

CHARGES	2021	2022	2023	2024	Variation en % N/N-1
Charges générales	489 872 €	449 244 €	597 556 €	746 207 €	24,88%
Charges de personnel	369 537 €	456 027 €	522 691 €	594 588 €	13,76%
Charges financières	332 014 €	310 583 €	327 300 €	285 930 €	-12,64%
Amortissements des immobilisations	1 192 748 €	1 135 291 €	1 152 939 €	1 096 444 €	-4,90%
TOTAL GENERAL DES CHARGES	2 384 172 €	2 351 146 €	2 600 486 €	2 723 169 €	4,72%

RECETTES D'EXPLOITATION	2021	2022	2023	2024	Variation en % N/N-1
REDEVANCES AC	2 157 409 €	1 462 031 €	2 350 216 €	2 150 830 €	-8,48%
REDEVANCES ANC	144 231 €	122 331 €	206 589 €	210 074 €	1,69%
SOUS TOTAL REDEVANCES	2 301 640 €	1 584 361 €	2 556 805 €	2 360 904 €	-7,66%
AUTRES PRESTATION SERVICES	297 284 €	634 122 €	1 008 131 €	870 370 €	-13,66%
SUBVENTION D EXPLOITATION	68 074 €	45 314 €	70 935 €	69 226 €	-2,41%
PRODUITS EXCEPTIONNELS/DE GESTION	18 217 €	17 304 €	930 €	8 370 €	800,17%
TOTAL GENERAL DES RECETTES	2 685 216 €	2 281 102 €	3 636 801 €	3 308 870 €	-9,02%

Envoyé en préfecture le 15/01/2026
Reçu en préfecture le 15/01/2026
Publié le
ID : 074-200070852-20260113-CC_14_2026-DE

5.2 Compte d'investissement

ANNEE en Hors taxes	2021	2022	2023	2024	Variation en % N/N-1
Annuités	706 740 €	708 520 €	717 537 €	775 092 €	8,02%
Frais d'interêts	342 292 €	318 575 €	327 300 €	285 930 €	-12,64%
Dettes en capital (capital remboursé sur l'année)	1 050 278 €	708 520 €	717 537 €	700 054 €	-2,44%
Encours total de la Dette	10 433 657 €	10 424 180 €	9 212 811 €	8 574 053 €	-6,93%
Epargne Brute annuelle	766 066 €	192 183 €	1 684 810 €	861 985 €	-48,84%

6. INDICATEURS DE PERFORMANCE

6.1 Taux de desserte par des réseaux de collecte des eaux usées

Le tableau ci-dessous indique les taux de desserte sur l'ensemble des communes de la CCUR.

Le nombre potentiel est le nombre total d'habitation à raccorder. Le chiffre présenté est calculé en tenant compte des habitations raccordées actuellement et le nombre d'abonné du SPANC **moins les hameaux qui reste en assainissement individuel strict**. Cette présentation tient compte des schémas directeurs actuels. Ces chiffres seront revus lors de la révision du zonage d'assainissement.

COMMUNES	Nombre potentiel d'abonné	Nombre d'abonnés	Taux de desserte en %
ANGLEFORT	568	554	97,54
BASSY	156	141	90,38
CHALLONGES	264	238	90,15
CHAUMONT	315	243	77,14
CHAVANNAZ	135	115	85,19
CHENE-EN-SEMINE	292	172	58,90
CHESSENAZ	96	83	86,46
CHILLY	663	372	56,11
CLARAFOND-ARCINE	517	453	87,62
CLERMONT	193	147	76,17
CONTAMINE-SARZIN	295	145	49,15

Envoyé en préfecture le 15/01/2026
Reçu en préfecture le 15/01/2026
Publié le
ID : 074-200070852-20260113-CC_14_2026-DE

CORBONOD	551	268	48,64
DESINGY	214	161	75,23
DROISY	79	73	92,41
ELOISE	372	362	97,31
FRANCLENS	253	227	89,72
FRANGY	1596	1264	79,20
MARLIOZ	324	295	91,05
MENTHONNEX	263	147	55,89
MINZIER	462	417	90,26
MUSIÈGES	196	185	94,39
ST GERMAIN/RHÔNE	321	269	83,80
SEYSSEL 01	654	616	94,19
SEYSSEL 74	1 175	1077	91,66
USINENS	156	123	78,85
VANZY	282	149	52,84
TOTAL GÉNÉRAL	**10392**	8296	79,83

6.2 Indice de connaissance de gestion patrimoniale des réseaux de collecte des eaux usées

Existence et mise à jour du descriptif détaillé des ouvrages de collecte et de transport	**Points**
Partie A : plan des réseaux sur 15	
VP. 250 – Existence d'un plan de réseaux mentionnant la localisation des ouvrages annexes (relèvement, refoulement, déversoirs d'orage…) et les points d'autosurveillance du réseau (10 points)	10
VP.251 – Existence et mise en œuvre d'une procédure de mise à jour, au moins chaque année, du plan des réseaux pour les extensions, réhabilitations et renouvellements de réseaux (5 points)	5
TOTAL	**15/15**
Partie B : inventaire des réseaux sur 30	
VP.252 – Existence d'un inventaire des réseaux avec mention, pour les tronçons représentés sur le plan, du linéaire, de la catégorie de l'ouvrage et de la précision d'informations cartographiques (10 points)	10
VP.253 – Pourcentage du linéaire de réseau pour lequel l'inventaire des réseaux mentionne les matériaux et diamètre (de 1 à 5 points)	50 % soit 2.5
VP.254 – Intégration dans la procédure de mise à jour des plans, des informations de l'inventaire des réseaux (pour chaque tronçon : linéaire, diamètre, matériau, date ou période de pose, catégorie d'ouvrage, précision	oui

Envoyé en préfecture le 15/01/2026
Reçu en préfecture le 15/01/2026
Publié le
ID : 074-200070852-20260113-CC_14_2026-DE

VP.255 – Pourcentage du linéaire de réseau pour lequel l'inventaire des réseaux mentionne la date ou la période de pose (de 0 à 15 points)	50 % soit 7.5
TOTAL	**20/30**
Pour prendre en compte dans le calcul les points de la partie C, il faut que le nombre de point soit >= 40 (cumul A+B)	35
Partie C : autres éléments de connaissance et de gestion des réseaux sur 75	
VP.256 – Pourcentage du linéaire de réseau pour lequel le plan des réseaux mentionne l'altimétrie (0 à 15 points)	50 % soit 7.5
VP.257 – Localisation et description des ouvrages annexes (relèvement, déversoirs d'orage…) (10 points)	10
VP.258 – Inventaire mis à jour au moins chaque année, des équipements électromécaniques existants sur les ouvrages de collecte et de transport des eaux usées	10
VP.259 – Nombre de branchements de chaque tronçon dans le plan ou l'inventaire des réseaux (10 points)	10
VP.260 – Localisation des inventaires et travaux réalisés (curage curatif, désobstruction, réhabilitation, renouvellement (10 points)	**10**
VP.261 – Existence et mise en œuvre d'un programme pluriannuel d'inspection et d'auscultation du réseau assorti d'un document de suivi contenant les dates des inspections et les réparations ou travaux qui en résultent (10 points)	**50% Soit 5**
VP.262 – Existence et mise en œuvre d'un plan pluriannuel de renouvellement (programme détaillé assorti d'un estimatif portant au moins 3 ans (10 points)	0
TOTAL	**52.5/75**

6.3 Taux de débordement des effluents dans les locaux d'usagers

Le taux est de 0 %.

6.4 Nombre de points du réseau de collecte nécessitant des curages fréquents

Le taux est de 0.5 % soit 200 m.

7. PROGRAMME TRAVAUX

Voir le schéma directeur d'assainissement des eaux usées en cours de validité.